

# KILDEN

Nr. 3 - Oktober 1996



*- et rottenummer!*

## KILDEN

er Husejerforeningen i Strandvejskvarterets beboerblad, og udgives af denne forening under ansvar af bestyrelsen og den af bestyrelsen udpegede redaktør, som p.t. er:

Carsten Ohmsen  
Berggrensgade 16  
2100 København Ø  
Tlf.: 31 18 01 90

Alle meddelelser fra bestyrelsen er mærket med



Redaktionen modtager meget gerne ideer, oplæg, artikler, meddelelser osv.

### Bestyrelsen 1995/96:

Christian Sonne - formand  
Heisesgade 49  
Tlf. 39 29 54 51  
(gader og trafik)

Jan Væver - næstformand  
Kildevældsgade 13  
Tlf. 31 20 75 31  
(affald og haver)

Niels Ingvarsten - sekretær  
Hornemansgade 29  
Tlf. 39 29 42 18  
(foreningens materiel og kældere)

Carsten Ohmsen  
Berggrensgade 16  
Tlf. 31 18 01 90  
(KILDEN og rotter og andre skadedyr)

Dorte Raaschou  
Heisesgade 43  
Tlf. 31 18 13 09  
(facader og lokalplan)

### Kasserer:

Oluf Greisen  
Kuhlaugsgade 46  
Tlf. 39 29 60 62

## Leder

Jeg havde besøg den anden nat! Vækkeurets visere lyste i mørket, klokken var 3. Jeg fornemmede, at der var nogen i rummet. Et let pres på dynen lige over hjertet. Jeg vågnede og stirrede ind i et par bløde brune øjne og troede, jeg drømte, da det pludselig gik op for mig, at jeg delte seng med en rotte på størrelse med prins Henriks gravhund.

Med et vræl hev jeg kræet på gulvet og så lige dens skygge pile ud på trappen. Uvist af hvilken årsag faldt jeg i søvn igen og episoden var glemt, indtil jeg om morgenen smurte madpakke i køkkenet. Bedst som Netto's røde spegepølse lagde sig til rette på Kondi Karlen, dukkede udyret op under køkkenbordet. En bestialsk plan tog sæde i mit hoved. Et hurtigt tramp med min bare hæl, lige i panden på rotten, måtte være løsningen. Langsomt hævede jeg foden til tramp, men ak! I stedet for en hurtig død valgte bæstet at bide mig i lilletåen, hvor dens barberblads-skarpe fortænder fik blodet til at fosse.

Den morgen kom jeg for sent på arbejdet, for det blev nødvendigt med et besøg på skadestuen, hvor adskillige injektionssprøjter fandt vej gennem mit flæsk.

I løbet af aftenen indledte jeg en gennemgribende rottejagt i hele huset, bevæbnet med en spade og en lægtehammer, men jeg fik ikke bid. Hele natten hørte jeg til gengæld, at udyret slæbte rundt med et kyllingskrog under køkkenbordet. Der måtte eksperthjælp til!

Miljøkontrollen i Københavns Kommune sendte deres dygtigste jæger ud for at se på lokaliteterne. En fantastisk mand med tjek på rotteliv og levned dukkede op og satte mig på videnskabelig vis ind i rotters adfærdsmønstre. Han mente, at der var tale om en rekognosceringsrotte - i hæren kalder man dem vist for spejdere - de går ind bag fjendens linier og ser, om der er forsyninger og fortæringsro. Hvis der er det, henter de resten af hæren - meget betryggende. Rekognosceringsrotter er oftest møtte, og derfor skal de fanges med rotteslik, f.eks. rosiner.

Miljøkontrollen opsatte 6 fælde rundt i huset på strategiske steder, og jeg satte mig til at vente ..... Efter 3 timer hørte jeg fælden klappe i kælderen, men jeg turde ikke gå derned, for rottens døds kamp fik metalfælden til at klapse hen over kældergulvet. Det tog ca. et kvarter, før der var ro i kælderen. Ved vaskemaskinen lå det lemlæstede dyr med fladt hoved og udstående øjne som tyttebær - den havde ikke engang nået at spise rosinerne.

Stedet, hvor den var kommet ind, var den lille rist i kældergulvet, som jeg havde stukket min nyindkøbte vaskemaskines afløbsslange ned i midlertidigt. Rottemanden havde ganske vist fortalt mig, at en fuldvoksen rotte kan løfte 1½ kg og forcere huller på størrelse med en 2-krone. Sikken ballade!!

Tænk så på, at vinteren 95/96 var meget lang og kold. Dette medførte, at mange rotter døde. Kulden havde ladet de tilbageblevne blive enorme, så vi går en god rottevinter imøde - altså set ud fra rotternes synspunkt.

God jagt!!

*den gamle redacteur*

PS.: Andetsteds i bladet er en mere seriøs artikel om rotter.

## Jeg – en ex!

I England bruger man at skrive "ret." efter en persons titel når han er gået af (pensioneret). Det betyder "retired" dvs "trukket sig tilbage"!

Det er desværre ikke kendt herhjemme, så jeg må bruge det mere prosaiske: "ex-formand"!! Der er flere der har spurgt mig: "Hvordan er det ikke at være formand efter så mange år"? – Svaret er let: "Det rør mig ikke"!!!

Hvordan startede det hele egentlig?

I 1900 vandt min morfar retten til huset i Berggreensgade 12. Samme år blev min mor født. I 1933 da jeg blev født, var min mor flyttet hjemmefra, men hele min opvækst kom jeg mindst én gang om ugen i Berggreensgade, så der var ingen tøven da jeg fik tilbud fra min moster, der nu ejede huset til at flytte ind på 2 værelser på 2. sal i 1958, da jeg var færdig med at studere. – Da min moster døde, arvede min mor en halvpart og min morbror den anden. – Jeg ville gerne blive boende i de to øverste etager sammen med min kone, – men nej, jeg kunne kun få stueetagen!

Løsningen var; – at jeg købte min mors halvpart i huset. – **Og nu var jeg husejer!**

Min morbror – der altså havde den anden halvpart sagde så i foråret 1961: Ole! Du skal med til generalforsamling i husejerforeningen. – **Det er en rigtig "juletræsforening"!**

Det var med undren at jeg deltog. – Formanden styrede det hele. Ingen af de øvrige i bestyrelsen ytrede sig, og da én husejer tillod sig at komme med et forslag, sagde formanden stramt: "Det kan ikke lade sig gøre!"

Årene gik. Den gamle formand døde, den næste formand lovede de mange nye husejere med børn, at gøre noget ved trafikken. Men da intet skete, blev han "vippet" af pinden. Den nye formand – Simon Altschul – sørgede for trafik, fællesantenneanlæg og andre fælles aktiviteter.

Hvor kommer jeg ind?

Jo. – Jeg kontaktede engang Simon vedr fællesantenneanlægget (vistnok lidt kritisk), men Simon fik mig beroliget.

Så ringede Simon før den næste generalforsamling. – "**Kan du ikke være dirigent?"** – (Den hidtidige dirigent havde "tabt" generalforsamlingen hvor der blev stemt om fællesantenneanlægget, "på gulvet", så det var nødvendigt at afholde 2 ekstraordinære generalforsamlinger. Jeg sagde: "Ja!"

Generalforsamlingen gik godt. – Indtil punktet: **Valg!** Simon havde ingen nye kandidater til en ledig bestyrelsespost! En ældre i salen sagde så: "**Hvad med dirigenten!**"

Og da man – i henhold til lovene – ikke kan afslå hvis man ikke har bestredet en post de sidste 3 år, hang jeg på den! – Jeg blev valgt!

Efter et par år som sekretær, og et par år som næstformand, sagde Simon stop, og så valgte bestyrelsen mig som formand.

–

Nu er jeg stoppet efter 18 år. – (Rekorden er 25 år).

De 3 første formænd døde i deres embede! – Den fjerde blev "vippet". Og nu har jeg – som den sjette valgt at stoppe, ligesom den femte, mens "legen var god". – –

–

Hvordan har det så været?

Op og ned!

Der er indført mere trafiksanering, vedligeholdelse af gaderne. – Jeg har kæmpet for et "grønt" kvarter, bedre orientering. (KILDEN og HÅNDBOG FOR HUSEJERE).

De to moderniseringsforslag for lovene, faldt; men det regner jeg dog ikke med som et nederlag. – Jeg fik indført en yderligere delegering af arbejdsområderne indenfor bestyrelsen. (Noget som Simon startede).

Jeg har hele tiden haft en god og flittig bestyrelse – (ellers havde jeg ikke holdt så længe) – og jeg har altid følt at de fleste husejerne var tilfredse.

Nu er det slut! – Næh – – – jeg mangler én ting: **BOGEN**. – Den bog som bestyrelsen måtte lægge i "møloppen" da den fik nok om ørerne med 100-års jubilæet i 1994. – Den skal nu laves færdigt, og det har bestyrelsen bedt mig om at hjælpe med, så jeg er blevet en slags "ældremedarbejder".

–

Jeg vil nu slutte med at takke alle beboere for den tillid de har vist mig igennem årene. Vi ses.

### **Rotter**

Når man herhjemme taler om rotter, er det næsten altid den brune rotte (*Rattus norvegicus*) - også kaldet vandrerotten - det drejer sig om. Bortset fra enkelte småøer findes den overalt i Danmark.

Undertiden kan man dog støde på en anden art, husrotten (*Rattus rattus*) - også kaldet sort rotte og pestrotte. Den var tidligere vores eneste art, men den brune rotte, som kom hertil for et par hundrede år siden, har nu næsten helt fortrængt den. Husrotten kan dog dukke op, især i havneområder, indslæbt med varer fra varmere egne af jorden, hvor den stadig er et stort problem.

Rotten er dog så sjælden herhjemme, at vejledningen i det følgende udelukkende vil koncentrere sig om den anden desværre stadig almindelige art.

Den brune rotte har som voksen en samlet længde på i gennemsnit 45 cm, hvoraf de 20 cm er hale. Vægten af en voksen han er i gennemsnit omkring 250 g, mens en voksen hun ligger på kun 200 g. Den største, vildt indfangne brune rotte, man har registreret herhjemme i de senere år, vejede 545 g. Det var en han.

Farven varierer temmelig meget - men oversiden er hyppigst mørkebrun eller gråbrun, men undersiden varierer fra hvidlig til ensfarvet grå.

I milde vintre og inde i bygninger kan rotten formere sig hele året, og i gennemsnit får en rottehun 3-5 kuld om året, hvert med 6-12 unger. Rotter er kønsmodne, når de har nået en vægt på omkring 150 g, normalt når de er ca. 3 måneder gamle, og drægtigheden varer i 22 dage.

Ynglereden består af sammenslæbte stumper af halm, papir, sække, plast osv.

Rotten er ret altædende, men foretrækker normalt kornprodukter. Den æder daglig en fødemængde, der svarer til ca. 1/10 af dens egen legemsvægt. I modsætning til mus, som klarer sig fint på helt tørre steder, skal rotten have adgang til drikkevand. Rotten klatrer og svømmer udmærket, men dens vigtigste redskaber er dog de store, mejselformede fortænder, som kan gnave i alt, der er mindre hårdt end jern - hvis bare tænderne kan få fat.

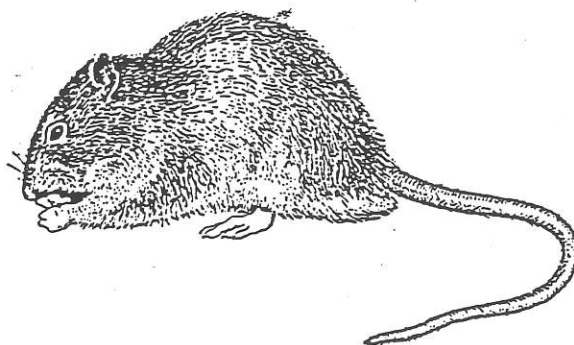

*Rotte der æder*

#### **Hvorfor skal man bekæmpe rotter?**

Der går store værdier tabt ved, at de æder eller tilsviner mængder af fødevarer og foder, men også den beskadigelse af bygninger, som deres gnaven forårsager, kan være kostbar, og kan - når det går ud over el-installationer - endog forårsage ildebrande. Det alvorligste er dog, at de er farlige smittespredere. Med urin og ekskrementer kan de overføre en ofte dødelig sygdom, Weils syge, og der er nok ingen tvivl om, at rotter - og mus - er ansvarlige for en meget stor del af de mere eller mindre alvorlige madforgiftninger, som skyldes *Salmonellabakterier*.



*Fodspor, naturlig størrelse*

Man kan også ud fra fodspor i støv, talkum eller mel, som man har drysset ud, hvor de færdes, mange få afgjort sagen.

Og så er der ekskrementerne. Medens musenes ligger overalt, hvor de færdes, er rotterne mere pertentlige; de kvitterer normalt kun deres på særlige steder og som oftest ret skjult. Finder man dem, er de nemme at kende på størrelsen og formen.

### Er det nu også rotter?

Det kan ofte være svært at afgøre, om det drejer sig om mus eller rotter. Det gælder naturligvis især, når der er tale om de store halsbåndmus og rotteunger. Rotten kan, udover normalt på størrelsen, kendes på sin næsten nøgne skællede hale, som især ved roden er kraftig og kødfuld i modsætning til musenes behårede haler, som altid er meget slanke i hele deres længde. Rotteunger kan endvidere kendes på deres "hvalpede" uforholdsmæssigt store poter og hoved. Ser man ikke dyrene, kan man ofte ud fra gnavmærker afgøre det - en mulighed er at lægge en god skive margarine, hvor de huserer, og så efter et par dage kigge den efter tandmærker (de kraftige tandspor af rottens nedre fortænder er tilsammen op til 3 mm brede).



*Ekskrementer i naturlig størrelse*

Støj fra loftet kan også komme fra en husmår. Hører man kraftig gnaven og især hvin og skrig der oppefra, er der dog ingen tvivl om, at det drejer sig om rotter. Hvis man kigger efter på loftet, vil man, hvis det drejer sig om husmår, ofte finde rester af fugle og andre byttedyr og eventuelt mårens ekskrementer, som er sorte og snoede. De er op til 8-10 cm lange og ca. 1 cm tykke, og derfor slet ikke til at forveksle med rottens.

### Bekæmpelse

Når det gælder bekæmpelse af rotter, siger rottebestemmelserne (Bekendtgørelse nr. 666 af 16. december 1982) helt klart, at det er noget, kommunen skal tage sig af, medens husejeren til gengæld har pligt til at holde bygningerne i forsvarlig rottesikret stand og sørge for, at der er rimelig orden mv., så man ikke giver rotterne for gode levemuligheder.

Alle ejendomme i landzone bliver besøgt af rottebekæmperen 2 gange årligt, medens ejendomme i byzone kun får foretaget bekæmpelse, hvis man anmelder rotter til kommunen. Drejer det sig om kloakrotter (se nedenfor), er grundejeren også forpligtet til at holde afløb og installationer i orden inden for ejendomsskellet.

Hvis man konstaterer rotter, skal man derfor straks henvende sig til kommunekontoret (normalt Teknisk Forvaltning), og der vil så herfra blive sendt en sagkyndig ud for at se på forholdene og foretage den egentlige rottebekæmpelse.

### **Rotter på landet**

Rotter er desværre endnu ret almindelige på landbrugsejendomme, hvor der jo er gode levedmuligheder for dem i stalde, på kornlofter og i andre lagerrum. De kan dog også udmærket, især i landets sydlige dele, klare sig på friland i markhegn, åbrinker og ikke mindst ved mergelgrave, når der til opfyld også bruges rester af foder og køkkenaffald.

I alle disse tilfælde bør udryddelsen helt overlades til den kommunale rottebekæmper, som er den, der bedst kan sørge for, at giften bliver udlagt på den rigtigste og mest forsvarlige måde. Men ejer eller bruger bør naturligvis - om nødvendigt - ved oprydning og rottesikring hjælpe med til at klare problemet.

### **Rotter i beboelser**

Drejer det sig om rotter i beboelser eller andre former for arbejds- eller opholdsrum, må sagen gribes an på en anden måde. Man skal aldrig bruge gift på sådanne steder, for resultatet er så godt som givet en ulidelig stank af døde rotter og i tilgift en vrimmel af maddiker og spyfluer.

Man skal i stedet finde frem til, hvor rotterne er kommet ind i huset og få rettet fejlen og så fange rotterne i fælder. Nøjes man bare med at slå rotterne ihjel, kan man roligt regne med, at det ikke varer længe, før der dukker nye op, og så kan man begynde helt forfra.

### **Rotter under gulvet**

Rotterne kan trænge ind gennem ødelagte ventilationsriste eller defekte eller åbne kældervinduer. I langt de fleste tilfælde viser det sig dog, at problemet stammer fra fejl ved afløbene fra husets køkken, bad eller wc. Nogle gange kan man ligefrem mærke kloaklugt på grund af fejlen, men mange gange er det kun rotternes rumsteren, som fortæller, at der er noget galt. Her vil rottebekæmperen i mange kommuner, f.eks. ved hjælp af røgpatroner, kunne hjælpe med at finde frem til, hvor fejlen er, så man undgår at brække gulve op de forkerte steder; ellers må man have fat i en aut. kloakmester og eventuelt få afløbene efterset med kloak-tv.

Ved opgravning og reparation forsvinder rotterne i mange tilfælde ned i kloakken, hvor de kom fra, men er der nogen tilbage, må man tage dem i fælder. Hvis det viser sig, at miseren skyldes byggesjusk, bør man sikre sig, at dette kan dokumenteres ved en evt. senere retssag over for det ansvarlige firma - hvis det da stadig findes. I princippet bliver erstatningskrav, hvad angår byggesjusk, aldrig forældede.

### **Rotter på loftet**

Rotter kan være kommet op på loftet ved at klatre på læmure eller ved nedløbsrør. Det sker ret ofte, at de klatrer op ad espalierplanter, som er groet helt op til tagkanten - og det klares ved at skære planterne godt tilbage. I parcelhuse stammer rotter på loftet dog hyppigst fra kloakken, idet de er trængt derop gennem det udluftningsrør, som fra kloakken fører op over taget. Det kan skyldes ukorrekt montering, men mange gange kravler rotterne ud af selve rørmundingen på taget og derfra via tagrenden ind på loftet. Det sidste klares ved at sætte en ståltrådkugle fast i åbningen, eller endnu simplere ved med ståltråd at binde en stump kyllingenet fast over hullet på udluftningsrøret. Også på loftet er det naturligvis fælder, og ikke gift, man skal bruge.

### **Rotter i haven**

Rotter uden for huset kan være strejfrotter, som holder til i udhus, brændestak eller kompost, og de lever tit højt på det foder, der er lagt ud til havens fugle. Det klares normalt nemt af kommunens giftudlægger, når man bare sørger for, at der ikke er andet end giften at æde for rotterne. Men også her stammer de tit fra kloakken. Det kan vise sig ved, at jorden - tilsyneladende uden grund - synker oven over kloakledningen og ved, at der hele tiden på de samme steder dukker huller op, uden at der ligger opskrabet jord omkring dem.

Her er reparation også det første, man skal have foretaget, og gerne inden rotterne finder ind i huset langs med rørene.

### **Fældefangst**

Der findes flere forskellige slags fælder, men i de tilfælde, som er blevet omtalt her, vil den såkaldte smækfælde være den rimeligste og også den billigste løsning. Smækfælder anbringes bedst ved en væg, da rotterne altid vil løbe langs med væggene og ikke ude på gulvet. Til madding kan man f.eks. bruge en klat leverpostej eller en rosin eller mandel, der er sat grundigt fast. Udløsermekanismen skal naturligvis indstilles så fint (med en skruetrækker), at den udløses ved den mindste berøring.

Man står sig ovre ved at sætte rigeligt med fælder op, og så væbne sig med tålmodighed. Fælderne skal nemlig ofte stå 5-6 dage eller mere på samme sted - man skal endelig ikke flytte rundt med dem - inden de mistroiske rotter tør give sig i lag med dem. Har der været "bid", skal man ikke vaske eller skolde fælden, inden man igen sætter den op; det gør den kun mindre tiltrækkende for rotterne.

### **Hvor kan man i øvrigt få hjælp?**

Miljøstyrelsen har to rottekonsulenter, som har til opgave at råde og vejlede kommuner og borgere i bekæmpelsen og også holde øje med, at arbejdet ude i kommunerne foregår på en effektiv og forsvarlig måde.

#### **Konsulent for øerne:**

Ove Winding  
Gl. Lundtoftevej 11  
2800 Lyngby  
Tlf.: 45 87 84 26

#### **Konsulent for Jylland:**

Torben Frode Jensen  
Langdalsvej 38 C  
8220 Brabrand  
Tlf.: 86 26 29 88

## **Berggreensgade ca 1910.**

Årstallet i overskriften er det nærmeste jeg kan komme den gamle redaktørs spørgsmål fra sidste nummer af KILDEN, med hensyn til forsidebilledet.

Billedet stammer fra et gammelt postkort som jeg fik affotograferet for nogle år siden, og viser Berggreensgade taget fra Hornemansgade.

Grunden til at jeg kan datere det til ca 1910 skyldes to ting. - Dels var der ikke haver i sydsiden af gaden og dels at en pige stikker hovedet ud af et vindue i et hus i nordsiden af gaden! Dette hus er nr 12 - hvor jeg nu bor - og pigen er min mormors yngre søster - Cecilie (kaldet "Cille") som fra Vamdrup, skulle ind og prøve bylivet, samtidig med at hun så kunne hjælpe i huset hos sin søster, hvor der var 4 børn. - 3 piger på 12, 10 og 7 år, og en dreng på 3 år.

Ud over at der ikke var haver i sydsiden af Berggreensgade. - De kom først omkring 1920, bør man også lægge mærke til, dels at deringen køretøjer (biler) er! - Og dels at der er flagstænger i alle haverne, ja nogle steder også suppleret med flagstænger ud fra vinduerne på 1. sal. - Hvor mange flagstænger er der i dag ??

Afslutningsvis vil jeg også henlede opmærksomheden på at Berggreensgades sydlige huse er nummeret 3, 5, 11, 13, 19 osv. Dvs at der mangler en del numre. - Dette skyldes, at hjørnehusene oprindeligt havde numre både i sidegaderne, og i Berggreensgade. F. eks havde min genbos hus nummer 57 i Weysesgade og 9 i Berggreensgade. - Zinkskiltet midt på facaden hvor der har stået "9", sidder de endnu, men nitallet er forlængst vasket væk. Det samme gælder også for hjørnehusene i Landskronagade og Kildevældsgade samt på Østerbrogade.

## Skriften på væggen

Nok har man hørt om overraskelser i forbindelse med istandsættelse af ældre huse, men forbavsede blev vi alligevel, da vi under arbejdet med at fjerne utidssvarende isolering på stuevæggene blev mødt med følgende svada skrevet med blyant direkte på det oprindelige tapet:

*Se her!*

*Den 23./6 1958*

*slog mig og min lille Mand, Entreprenør Aage Adamsen Lister og Plader på da her var koldt. Der er nok kommet noget der er bedre nu. Er der ligeså meget Bolignød nu som var i vores Tid? Vi måtte ikke engang få lov til et Soveværelse på 2. salen skønt det var vor eget Hus.*

*Social Bolignød, ja, de Røvhuller*

*Kampmann, H.C. Hansen og de andre Individer.*

Ordene om den tidligere ejer fru Inger Adamsen's, også kaldt "papegøjedamen", da hun i mange år havde en papegøje og i de senere år angiveligt gik klædt i usædvanligt farvestrålende tøj. Rygtet vil, at samme fru Adamsen var en stor ynder af klassisk musik, og nød at spille klaver.



## Angående Cykler, Motorcykler, Ladcykler, Gokarts, Sæbekassebiler og lignende på fortovene

Specielt i her i den varme tid kommer cyklerne frem fra kælderen og ud i det fri. Og vi er nok mange der kan blive enige om, at en cykel i gaden fylder og skæmmer lidt mindre end de større transportmidler.

Desværre er der ikke så meget plads på vore fortove, at der kan stå cykler parkeret i flere lag uden at det medfører gener for dem der skal gå fortovet.

De mange ældre og gangbesværede, der ikke bare lige kan springe ud over kantstener og forbi forhindringen. Barnevogne kan også være svære at få forbi, hvis der kun er et halvt fortov tilbage.

Bestyrelsen skal derfor henstille, at man tager hensyn til dette, når de tohjulede og trehjulede skal parkeres udenfor parcellen.

Et lag tohjulede cykler op ad hækken eller stakittet medfører normalt ingen gener. Men prøv venligst at undgå at parkere flere lag cykler, motorcykler, ladcykler og lignende på fortovet. Disse kan istedet holde i parkeringssiden af gaderne.

Med venlig hilsen

Bestyrelsen



# Havevandring

Vejret var med os på dagen - og selve udtrykket bestyrelshavevandring virker som om det er en stor OL-præstation vi skal igennem.

Det kan gøres på 3-4 timer hvis vi ikke alt for ofte bliver budt ind i de hyggelige forhaver, eller større påtaleberettigede projekter skal gennemdrøftes.

Facader, brandkamme, vinduer, renovationscontainere, forhaver og stakitter bliver med bestyrelsens skarpe øje vurderet, og nogle husejere får en lille fortrykt notits om mangler eller regulativer der skal tilpasses indenfor overskuelig tid.

Vi syn's, at mange har rettet sig efter vore anvisninger fra sidste år, for flere affaldscontainere er pænt blevet afskærmet med stakit og nymaling. Ukrudtet på fortov og i kantsten var der også mindre af - og det er jo glædeligt, når man ved hvor store udgifter det kan påføre Husejerforeningen, når asfalten skal repareres. Fjern venligst ukrudtet nu, hvis det ikke blev gjort før sommerferien.

Alt for mange forhaver, er blevet omdannet til stenbelagte gårdarealer med meget lidt vegetation. Det er synd, at det meget karakteristiske byggeforeningsmiljø bliver forandret fra en grøn oase i storbyen, til en stenbro i stenbroen.

I vort haveregulativ er det beskrevet, at en 1/3 del af arealet skal være beplantet -så efterårets mulighed for nyplantning, kommer som som en befrielse for at rette op på en dårlig samvittighed, hvis man er med på barrikadeholdet.

I Kildevældsgade er de sidste års nyplantninger for beskyttelse mod graffittien nu blevet så velvoksne, at de danner en reel beskyttelse mod påmaling. Det er en god idé at plante op ad de udsatte vægarealer i det tidlige efterår, for det kan spare ejeren for mange ærgelser - og glæde de forbipasserende.

Selvom haverne ikke befinder sig i taghøjde, så faldt vort skarpe øje også på nogle enkelte skorstene og brandkamme som var livsfarlige for beboere og naboer. Der var et par steder hvor stenene var så løse og skæve, at en kraftig storm uden besvær kunne placere hele skorstenen foran hoveddørens indgangsparti. Kort tid efter sluttede vi vor bestyrelshavevandring med en forfriskning i forhaven, og for at det hele ikke skal gå op i vedtægter og påmindelser, så var der mange smukke og hyggeforeningsdejlige haver og veje.

## *Berigtigelse*

I referatet fra GF96 havde der desværre indsneget sig en beklagelig fejl, under punkt 5 "Indkomne forslag" - forslag 6: "Forslag om bump eller lukning af Berggreensgade mod H.C. Lumbyesgade" (side 10 i KILDEN).

Forslaget var stillet af Berggreensgade nr. 58 og ikke, som fejlagtigt skrevet, nr. 56. Referenten - og bestyrelsen - beklager.

## Små haver - store træer er træls

Nu er det tid til at beskære træer og buske af hensyn til fodgængerne på fortorvet, stod der i et tidligere nr. af Kilden.

Men det er ikke kun af hensyn til fodgængerne, at træerne skal beskæres.

Når man vælger at have store træer i disse små haver, vælger man ikke kun for sig selv, men også for naboen. Hverken mennesker eller planter får meget sol med store træer som nabo.

Da vi købte vores hus, valgte vi meget udfra, at der skulle være lyst både indendørs og udendørs. Ganske vist var bagsiden noget mørk, bl.a. på grund af et stort træ, men det blev kompenseret af en solrig forside.

Nu fik husejerforeningen så den gode idé, som vi bestemt bakker op, at området skulle være mere grønt, og vi fik to træer plantet lige udenfor vores låge i legegaden. De er efterhånden ved at blive store - for store og tager både udsyn og sol. Vi synes, at både de private træer, som de fælles, skal holdes nede i første sals højde.

Træerne i legegaden må også beskæres sådan, at ingen overser skiltningen og parkerer i legegaderne. Her taler jeg ikke om bilvask og af- og pålæsning, men den parkering der både foregår nat og dag og i stigende omfang.

Men ellers er det et dejligt kvarter, som heldigvis giver flest glæder.

Venlig hilsen Ulla Liberg  
Berggreensgade 54

## Er du til genbrug og har gode ideer!

På vor sidste generalforsamling efterlyste man et arbejdende container- og genbrugsudvalg. Derfor søger bestyrelsen nogle aktive beboere, som kan arbejde med opgaven og skabe nogle spændende løsninger.

Der vil blive rig lejlighed til at kontakte R98 og Miljøkontrollen i det videre forløb.

Andre udvalg har haft nogle ganske fornøjelige og gode timer under løsning af lignende fællesopgaver.

kontakt Jan Væver, Kildevældsgade 13 - tlf. 31 20 75 71

## Rettelse til "Håndbog for Husejere"

Med dette nummer af Kilden følger en revideret side til HFH, "1. del side 5 - Bestyrelsens adresser".

I bedes udskifte dette blad i jeres eksemplar af HFH - så det er komplet.

Bestyrelsen har besluttet ikke at sende yderligere rettelsesblade ud, før til foråret.

Vi har dog optaget/modtaget enkelte korrektioner, som vi finder det nødvendigt at gøre opmærksom på.

I afsnittet med Lokalplanen (2. del, side 19-26) er der flere steder (§ 4 stk 2 samt sidste afsnit på side 26) henvist til "plan nr. 26.426", - der skal stå "plan nr. 26.436".

I afsnittet "vedligeholdelse af gamle vinduer" (3. del, side 23), beskrives en metode, som bruges af "Rådvad Vinduer" - "De gamle vinduesrammer nedsænkes i et kogende linoliebad,..."

Denne metode kan ikke anbefales, da det har vist sig, at direkte sollys på vinduer, der er behandlet på denne måde, kan få malingen til at boble op.

På siden før - i samme afsnit (3. del, side 22), skriver vi at beslag skal rustbeskyttes med mønje; dette produkt kan ikke længere købes i handelen - det er blevet forbudt.

Men anvend helst en rustbeskytter, der ikke er vandbaseret.

Senere vil vi komme med uddybende indlæg her i KILDEN, og er der husejere - eller andre, der har korrektioner, rettelser eller emner, der kunne være af interesse for husejere i vort kvarter, må meget gerne henvende sig til bestyrelsen - så vi kan holde HFH "up to date".

### *Fra det historiske arkiv*



*Landskronagade ca. 1915*



Husejerforeningen  
i Strandvejskvarteret

# 1996

## DAGRENOVATION STORSKRALD BYGNINGSAFFALD MILJØFARLIGT AFFALD HAVEAFFALD

-fra private husstande  
Strandvejskvarteret.

Betegnelse	Hvad	Hvornår	Hvor	Hvordan
<b>Husholdningsaffald (dagrenovation)</b>	Organisk og uorganisk affald	Tirsdag eller torsdag hver uge	affaldscontainer eller stativ	Container eller affaldssæk i stativ
<b>Storskrald</b> Storskrald afhentes mod betaling 14 dage før og efter nævnte afhentningsdage. Betaling kr. 200,- excl. moms Udenfor disse tidspunkter kan der bestilles gratis afhentning	Kasserede indbogenstande. Husholdningsaffald af størrelse, art eller mængde der ikke kan være i container eller stativ. Må ikke være forrådneligt. Ikke ildelugtende eller miljøfarligt affald.  -større grene træstammer og stød hører under storskrald - ikke haveaffald.  Køleskabe og fryserer skal ikke mere sættes ud sammen med storskrald. - ring til R98 som afhenter specielt. Tlf. 32661898	(4 x årligt, gratis)  1.afh. 2.afh. 7. juni 96 3.afh. 29. aug. 96 4.afh. 29. nov. 96	På fortov ved havelåge	Pakkes eller bundtes i håndterbare bundter - ikke over 1 meter på længste led. - skal kunne håndteres af een person.  Møbler medtages som de er - men skal kunne håndteres af 2 personer uden hjælpemidler.
<b>Bygningsaffald</b>	omfatter storskrald men må kun veje samlet 150 kg. pr. afhentning.	Se ovenfor -samt storskrald	På fortov ved havelåge	Håndterligt uden brug af hjælpemidler.  Håndterbare pakker.
<b>Haveaffald</b>	Alm. haveaffald, tynde grene, visne blade o.l.	3. mand. og 3. tirsd. i måneden. (sæt evt.poserne ud mandag morgen for at være sikker på afhentning.)	På fortov ved havelåge	Pakkes i bundter ikke over 1 mtr. max 40 cm i diameter. Træstammer ikke over 8 cm i diam. Større træstammer og stød hører under storskrald. Haveaffald pakkes i papiraffaldsposer, og der er ikke begrænsning på antal.
<b>Miljøfarligt affald</b> Følgende specielle ting kan også afleveres i alm. åbningstider til: Batterier hos fotohandleren. Medicinrester på apoteket. Maling hos farvehandleren. - eller på Genbrugsstationerne. Rekvirer evt. specialbrochure hos R 98 Tlf.32661898	Maling, opløsningsmidler, syre, spildolie, kemikalier, bekæmpelsesmidler, drivmidler, husholdnings- og toiletkemikalier.  Genopladelige elektroniske apparater med fast batteripakning (f.eks. tandbørster bordstøvsugere og boremaskiner.	Lørdag d.11. maj 96 (kl. 10.30 - 10.50)→ (kl. 11.00 - 11.20)→  Lørdag d.17. Aug. 96 (kl. 10.30 - 10.50)→ (kl. 11.00 - 12.20 →  Tirsdag d. 10. dec. 96 (kl. 15.30 - 15.50)→ (kl. 16.00 - 16.20)→	Kildevældsg. 80 Hj. Kuhlausg. og Kildevældsgade  Kildevældsg. 80 Hj. Kuhlausg. og Kildevældsgade  Kildevældsg. 80 Hj. Kuhlausg. og Kildevældsgade  - eller genbrugsplads.	opbevares bedst i papkasse, spand med låg eller plasticbeholder med fast bund.  Stil affaldet oprejst så det ikke løber ud eller sammen. Kemisk affald må aldrig blandes.  Aflever i originalemballager. <b>Hold affaldet utilgængeligt for børn!!!</b>

Flaskecontainer:

Pladsen ved Svanemøllens busholdeplads + Helsingborggade/Bellmansgade

Genbrugsplads:

Rentemestervej 5 - 2400 N Tlf. 31850724

Åbningstider: Mandag-fredag 14-18

Lørd. Sønd. og helligdage 10-17

Lukket mellem jul og Nytår